No. 12019 Shanghai Monday 7 March 1938 THE EASTERN TIMES Published every morning including Sunday

時報

中華民國念柒年 三月七日 星期一
今天本報壹張半售國幣三分四厘
第壹萬二千零十九號
內政部登記證警字第二二三號
中華郵政特准掛號認為新聞紙類

時報廣告刊例
上封面每次二百四十三元計一百〇四字為限
下封面每次二百八十元計一百〇四字為限
報名下每次念六元
封面每行一元八角
特長每行九角
特短每行六角
分類每行三角
紅標每行三元
特長每行一元五角
特短每行一元
題下短行每行五角
電話 九二一二三 二五一

小東門 恒豐綢緞棉布莊 第二支店
電話 營業部 八二二〇 批發部 八二八九九
地址法大馬路八仙橋西電車站口
擇於明日開幕大廉價
裝修工竣
▲仍本向歷薄利多賣之服務精神 作事實之比較敬請光顧曷勝榮幸
霞飛路華龍路西巴黎大戲院對過 第一支店 照常營業 同時大廉價 (電話)八五二七四號
小東門口 恒豐綢布莊 總號 (電話)八二二〇號

康沙義 三月八日禮拜二午刻開往福州
售票處 五馬路一二三號本公司 新開河順泰旅行社

昌興公司 俄羅斯皇后船 准於本月八日禮拜二由滬直放香港 兼往小呂宋
船泊金利源碼頭 售票裝貨請至二洋涇橋四川路三十三號企業大樓樓下六號接洽(電話一五二五三)

海福輪船 三月七日(星期一)下午三時直放(浙江)海門
四川路二六〇號德商禮和洋行船務部啟

上海永亨銀行召集第十八屆股東常會公告

上海永亨銀行董事會啟

上海慈善團體聯合救災會鳴謝廣告 第五十號

茲續承各大善士捐助救濟難民振款除分別掣奉收據外特此登報鳴謝奉揚仁風 廣記一千五百元 潤德堂一千四百元 彰德堂一千二百元 郁文齋一千元 成章室八百元 厚記六百元 志和堂雅記各五百元 明德堂四百元 通記三百元 親仁堂 順記各二百元 陳吉昌一百五十元 廣福堂 福記各七百元 無名氏(16591)明德收容所交來四十元 上海郵政儲匯局同人二十一元七角五分 以上十八戶指助生產基金 洪德卿一千元 無名氏(12724)指捐修法救國救民聞蘭亭先生 陳承宗(上海市銀錢業聯誼會經募)三百元 聯餘股份有限公司徐傳鑫沈松盛二百二十三元七角四分 駐惠靈頓領事館匯來 Children From The Wellington Chinese Mission 紐幣六鎊 Auckland Drivers & Related Trade Industial Union Work's Auckland 紐幣四鎊 Mrs. Muir 紐幣一鎊 Mrs. P. F. Lister 紐幣十先令 共四戶計紐幣十一鎊十先令合國幣一百五十二元另二分 英商泰昌公司一百十六元七角 薛成章 楊慶邦各一百元 程浩鑫五十元 程禎祥十元 以上四戶(程永泰經募) 錢炳松 錢施氏 唐源興 邵明德 張鑄鶴(爲求家屬平安) 靄明軒徐正盛 趙巧記各一百元 無名氏(16617)六十五元 以上四戶(四秩華誕延資助振)六十四元 湯懷玉五十五元 文匯報館(劉惠英廣告費一部份)王達甫 張富慶女士各五十元 夫人(方根記遺資)(吉雲室交來)三十四元 ……

〔以下捐款人名錄字跡細密,略可辨者:〕珍小姐 弟弟小姐 蔡府奶娘 徐府女傭 以上五戶 來交十七戶 王蓮源 教育費 收容所 雅樓 朱銘勳 容所交來 無名氏 來(16672)七元 張龍祥各五元 收容所交來 新光祥 同益新 李同 上海 陳瑞 劉金 募 菊紡 …… 振品項下 衣衿 棉衣衿 白米 米會經募 ……

以上振款振品均截至二月二十八日止向有各銀行代收捐款其通知書未送到會者均列入下次鳴謝

捷境少數民族問題不容他國干預
捷總統向英記者談

○倫敦五日哈瓦斯社電、捷克國總統貝奈斯、頃向星期泰晤士報訪員發表談話稱、「捷克國內少數民族之待遇問題、暨捷克政府與日耳曼少數民族所組織各黨之關係、實乃內政問題、絕難與外國加以討論、否則即係承認外國干預捷克內政、此非吾人所能允許、而為余所願切實聲明者也、抑尤有進者、吾人若果任人干預內政、則在他國必有起而效尤者、此豈和平之利、

少數民族統治方針

至捷克政府對於統治國內各種少數民族之方針、可分四項、即一關於少數民族問題、在國聯暨主持下所成立各項條約、務當忠實予以履行、(二)歐洲各國、關於各少數民族所受待遇、在精神上有表示關切之權利、自當用以承認、(三)對於各關係國、尤其是英法兩國願提出各項有益的條件、以資考察、(四)歐洲各國關於少數民族問題、倘能成立總解決辦法、自當協力促其成功、至就捷克境日耳曼少數民族待遇問題而論、該民族平均每八百六十二人、即設有學校一所、担任教育之責、在德國、共計十省、即平均每一千一百十二人始有學校一所、即此一點、可證捷克境內日耳曼少數民族所受待遇、實屬完善、

改組聯邦窒礙難行

至改組捷克為聯邦、作為少數民族問題之解決辦法、則窒礙難行、緣吾人對於議會制度舉行惟謹、在日耳曼少數民族、與捷克斯拉夫民族所組織各黨間、向無歧視情事、國內各反對黨、包括蘇台脫黨在內、倘能和我共濟、實所深望也、此外、捷克對於英義兩國未來談判、視其克能有成、要之、吾人與西歐洲各國、抱維持和平之同一願望、絕不願加以放棄」云、

近衛談下屆世運會

○同盟社東京六日電、近衛首相九日在國家總動員法案委員會席上發言謂、日本舉行世界運動會或將實現、係世界各國已經周知之事、如今忽然停止其計劃、對於國際關係有影響、且二年以後之事、不必於今遽作決定、事變一日解決、則即可舉行世運會云、

上海華商證券交易所召集股東常會二次通告

中國實業銀行特別有獎儲蓄儲戶公鑒

查本會接收中國實業銀行特別有獎儲蓄一項原訂於本年二月底截止現因各地交通梗阻遠道儲戶紛紛請求本會將換單辦法通融展期茲經本會決定准予將換單辦法暫緩截止凡執有中國實業銀行特別有獎儲蓄儲單者仍可申請本會換單繼續按月享受彩權本會二月份抽籤將於十五日舉行所有換單手續應請於本月十四日以前向天津路二號本會接洽辦理俾得加入本月抽籤享受彩權幸勿自誤特此通告

中央儲蓄會 會址天津路二號(江西路口) 電話總機一七二四九號

普善山莊敬求各界慨助棺木經費

敬啟者本山莊辦理掩埋善舉向無的款全仗各界源源資助始克有濟查去年全年總計收埋大小棺柩五萬一千另五十一具之多開支浩繁經費大絀值此春寒各醫院各收容所難民病斃者多故工作較前有增無減而棺柩所存無幾甚形恐慌惟本山莊既負此掩埋重任自應設法籌維為此不得不作將伯之呼籲以期眾擎之易舉伏望仁人君子慷慨解囊無論捐款棺木均所歡迎擇及暴露功德無量如荷惠賜請逕送至六馬路二百十號總辦事處(電話九二五六九號)當掣奉正式收據以昭徵信而揚仁風

分類廣告

▲遺失▼

遺失聲明作廢 遺失圖章聲明作廢 遺失聲明 徐祥雲啟 遺失聲明 遺失存摺 遺失聲明 鄧子斌啟 遺失聲明 梅壽崙啟 遺失存單聲明 作廢 遺失存證存摺聲明 遺失聲明 遺失存摺聲明 遺失聲明 協昌號啟 失滅存款單據聲明 貞記啟 遺失存券聲明作廢 遺失聲明 遺失圖章聲明 遺失印鑑 取銷遺失聲明 遺失圖章聲明作廢 協興木號遺失圖章 遺失存摺 遺失圖章聲明 頌記道記成頌記啟 遺失聲明 遺失存單 失滅存款單據聲明 遺失存單 葉大源啟 遺失聲明 遺失匯票 遺失聲明 遺失聲明 中國化學工業社啟 遺失聲明 遺失聲明 遺失圖章支票聲明 遺失派司 股票遺失交通銀行聲明作廢

▲聲明▼

江蘇上海第一特區地方法院公告(聲請執管吳伯琴遺產)

▲徵求▼

徵求人才

周上珍小姐 問君欲伴駕伴遊乎 請撥九一六九七

江蘇上海第一特區地方法院公告(聲請執管蔡和霄遺產)

▲拍賣▼

瑞和洋行 禮拜二拍賣 紅木大菜間式

瑞和洋行 禮拜三拍賣 金鋼鑽及手飾人造絲等

魯意師摩洋行 禮拜壹拍賣

稍濆木造紙

禮拜一拍賣

禮拜二拍賣

禮拜三拍賣 號衣 木造紙

江南大雨

◎繁昌六日電、江南前線、連日大雨、戰況暫趨沉寂、惟自魯港至荻港一帶江面、仍有日艦十餘艘、往來梭巡、除不時向我陣地窺探外、間亦向我江邊作漫無標的之轟擊、

石友三回旆 東進包頭
沙場上 誓以馬革

◎漢口六日路透社電、最高指揮部聞日軍集中包頭、有大舉西窺寧夏甘肅之態、故命駐五原之軍隊向包頭東進、以探日軍之實力、按中蘇陸地交通、須經寧甘兩省、故兩省地位、目前極關重要、據華方消息、石友三所統之軍隊已與日軍在五原包頭間之安北接觸、勝負現尚未悉、政府因日軍威脅西北諸省、故已任馬步芳爲青海省政府主席、以代馬麟、蓋馬麟年事已高、恐不勝戎馬之勞也、

◎漢口六日電、石友三五日來電、遵命率部東進包頭、以遏西窺之敵、將士無不用命、誓以馬革裹屍等語、

◎漢口六日電、寧夏主席馬鴻逵調任國府委員、馬步芳接任主席、決整飭部屬在綏邊待命、

（編者按）去年平津淪陷時、石友三將軍即在北平西北與日軍開戰、曾表示決不屈服、退出河北後、調往綏遠駐防、輾轉千里、風塵勞頓、今日返旆平原、東進包頭、能與寧夏馬主席合力誓師、西北事尚可無憂、

宜興警戒 長興菱湖砲聲

◎漢口六日電、武康城北之三橋埠、原有日軍千餘名、最近又由吳興方面駛到卡車十三輛、內滿載日軍、於西門一帶、配置大量機砲、警戒甚嚴、長興方面、除東門照常開放俾維城內外交通外、其餘各城門全已關閉、

昨據浙省和興縣屬之菱湖鎮來客云、該鎮自我軍西退後、曾經一度騷擾、市面已恢復常態、鎮民咸安居樂業、惟該鎮及附近之西逕・新市・路舍・下昂等各小鎮均聞猛烈之砲聲、飛機亦時常往返、

雪擁藍關

◎大同六日同盟社電、何柱國軍防守晉北河曲、日大岡部隊由偏關進軍、五日未曉、經過樓子營、其他岩田・野村・千田各部隊、五日晨已達河曲東南方某地點、準備總攻河曲、該地一帶日來降大雪、日軍行動殊感不便、又電、現在山西省西北部與日軍交戰之何柱國軍、由河曲附近渡河與陝省取連絡、日蒙聯合軍向此方面進攻

◎北平五日國民新聞社美聯電、據日方軍事發言人稱、日本軍隊已甚近河曲、保德已被佔據、（按河曲以保德爲渡頭）當詢及華軍是否在山之狹道地方予日軍以打擊時、該發言人云、華軍並未攻擊、惟僅在數處地方作強烈之抵抗耳、

粵市天氣燠熱 警報不停

◎廣州六日電、兩日來粵市天氣燠熱、氣溫低降、彷彿黃梅時節、而噪聒人耳之警報、亦隨此突變之天氣、繼續不停、今午日偵察機一架、又於虎門上空逡巡數匝、旋於下午三時十五分、日機四架復自唐家灣方面來襲、未二十分鐘、復聞警報之聲、迄四時五十分始行解除、日機於飛抵虎門下游時曾投彈數枚云、

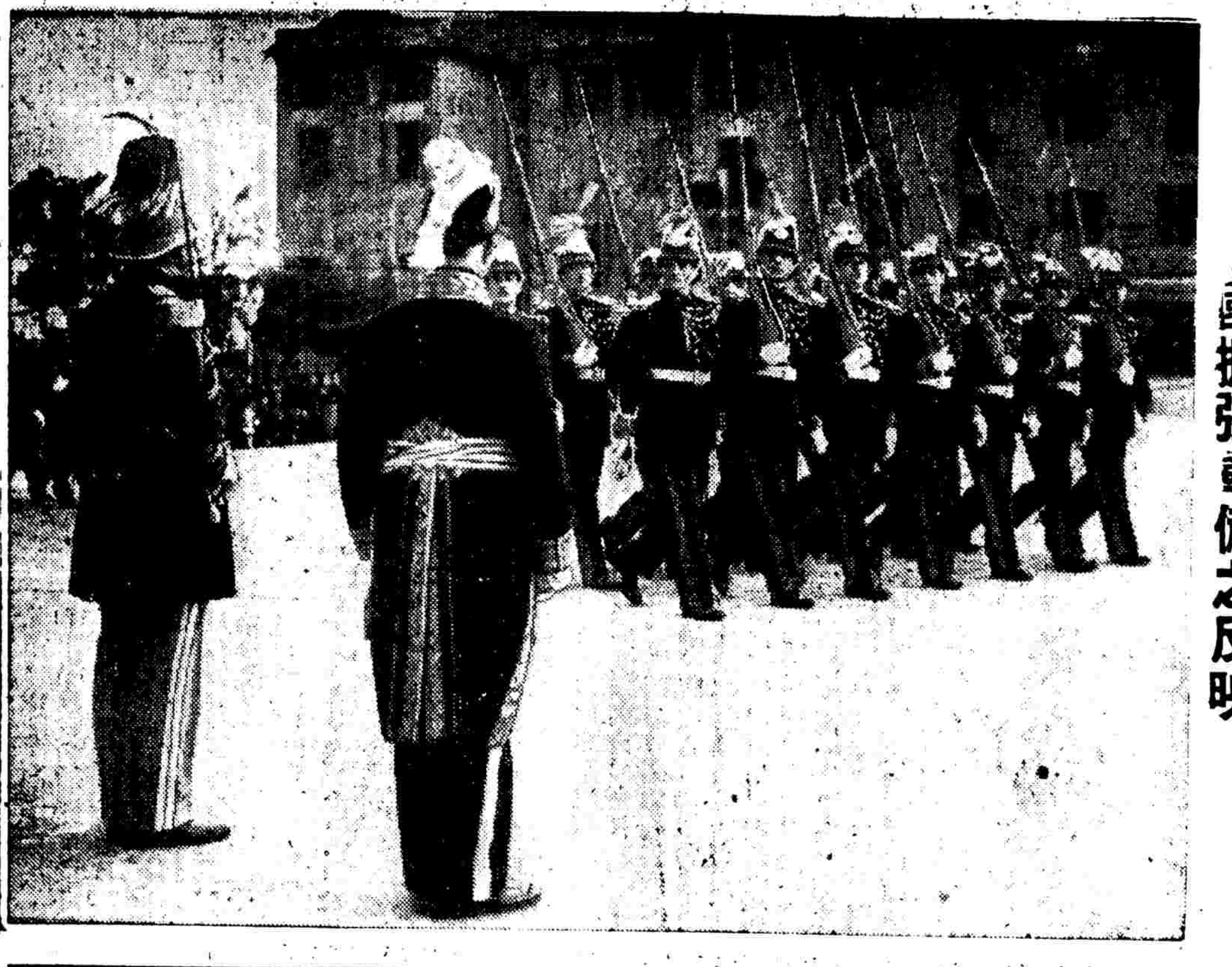

麻雀雖小 五臟俱全
全國擴張軍備之反映

地中海濱麻納哥國、爲全世界領土最小人口最少之國家、全國軍隊祇有六十人、上圖即示麻納哥當局檢閱全國軍隊、值玆列強競增軍備、舉世一片軍擴聲中、麻納哥軍備之薄弱、堪[illegible]、

苦中作樂 戰士跳舞

西班牙內戰已逾一年半，[illegible]，現在仍爲政府軍與國民軍相持不下之局，各國志願兵亦未商妥撤退，女子之加入兵役者不乏其人，左圖乃政府軍瑪德里前線之男女戰士，於郊外休息時作跳舞之戲，步槍猶背在身上也，

北平德籍學生出綁

◎北平五日國民新聞社美聯電、三日前有德籍學生名希爾地勃蘭特者、在北平附近被匪綁去、關於其被救消息、德日兩大使館雖均未有所聞、惟今日北平紀事報則發表其被農民救出之消息、據該報稱、有農民四十名、攻擊武裝土匪一百四十名、殺死其中二十名、餘者遺棄希爾地勃蘭特及其他華人肉票六名而逃、兩年前在張家口附近、與英國新聞記者鍾思同時被綁之德國記者嘉勒、今日正在該德籍學生被禁之山中村落作汽車及徒步旅行、聞渠擬將希爾地勃蘭特帶回云、昨晚日本當局聲稱、並暗示彼等將不管此事、北平紀事報所發表之消息、此間人士多表示懷疑、因據聞救肉票之農民、乃「臨時政府」所組織之保安隊、倘此事係確實者、則彼等救援肉票之技術實足驚人、蓋日人平時僅許保安隊持有打禾用之棒棍及生銹之矛等武器也、

◇　◇　◇　◇

晉南我軍奉命
集同蒲路東西面
大行山呂梁山方面採取散兵線地位
臨汾東南福山附近戰事正在進行中

◎鄭州六日電、陝州來電、晉南戰事、現正激烈、平魯縣城四日夜數處起火、五日晚尚未息、情況不明、

◎漢口六日路透電、晉南戰事、仍在激烈進行中、日軍攻破靈石華軍陣線後、中國最高指揮部即命晉南軍隊退至同蒲鐵路東西兩面、據此間軍界聲稱、日軍雖佔據同蒲路要城數處、乘勝深入、但大批華軍仍駐該路兩面之山中、時出攻擊日軍、且在臨汾附近困擾日軍後方、臨汾東南之福山（譯音）附近、現駐有華軍一大隊、該地我軍正在進行中、中國軍事當局之意見、日軍須費數月之功、始能鞏固在晉南所得之地、縱晉省所有主要城邑、全爲日軍所佔、中日戰事亦不因以終止云

不渡黃河週旋到底

◎紐約五日快訊社電、據紐約時報駐漢口訪員報告稱、現會集於同蒲路南段之華軍、將與日軍週旋到底、決不渡過黃河、向南後退、彼等如被擊敗、則將散布於日本交通線附近、採取游擊戰略、或在大行山呂梁山地方、採取散兵線地位、以擾進犯者、該訪員又稱、現守衛豫北沿隴海路一帶之華軍、如所有新兵、均受充分訓練後、總計不下二十萬人、目下包括宋哲元之二十九軍及民團、自本月起該省男子、凡年在二十一歲至三十五歲者、每日均須應召受軍訓兩小時、每人訓練二月、全省共八十五區、現每區已徵兵五百人、加入正規軍、

聞喜方面仍有戰事

◎北平五日國民新聞社美聯電、據日本軍事方面今日正式宣佈之消息、日軍部隊繼續向山西西南之汾河進展、於本月三日佔據絳縣、日軍於二日佔據曲沃之後、即於次日黃昏時分進據絳縣、從垣曲方面進入聞喜之日軍、見有大隊華軍向南撤退、另據日方之報告、華軍約有三師至四師軍隊已渡過汾河、達到汾河及黃河間一帶地方、至於同蒲路日軍尚未攻犯、在蒲縣以南及汾河以北之華軍、或亦有三師至四師人、據日方軍事發言人稱、在新絳西北及蒲縣以南山嶽中之中國主力部隊、顯係在企圖到達著名之龍門口、華軍一隊、業已渡過新絳西之汾河、向潼關方面進展、尚有兩師人現已在距曲沃東二十英哩地方陷於孤立之勢、日本飛機時在黃河一帶之輪渡處所巡邏、

◎北平五日同盟社電、二日佔領曲沃之日軍金岡部隊、繼續南進、四日入聞喜城、現仍向南進擊中、三月十日之陸軍紀念日前、可達同蒲路之終點蒲州云、

鄭州天空 高砲注擊

◎漢口六日路透社電、今日此間接華方消息、日飛機十八架昨日由東北兩面同時飛臨鄭州天空、因氣候惡劣、飛行極低、城中之高射砲、齊向注擊、十三架分兩隊、南下轟炸鄭州南七哩之車站、及距該城西南五十哩之禹縣、未幾復回至鄭州西、轟炸隴海路之車站、站屋被毀、站長受傷甚重、共死四人、傷五人、下午復有日機一隊轟炸禹縣飛行場、揚子江一帶各城近四日中因天氣惡劣、時有雷雨、日機未加襲擊、

蔣廷黻返原籍

◎長沙六日電、蔣廷黻日前來湘、六日返邵陽原籍、約勾留旬日、

馬超俊等赴湘

◎長沙六日電、中委兼南京市長馬超俊、偕京市社會局長陳劍如工務局長宋希尙、等於昨由漢來湘、

津浦北段
正面較緊

◎徐州六日電、徐州連日陰雨、六日下午竟降春雪、氣候寒冷、一若示以第二次大戰即將爆發之預兆、據報、日軍以兗州爲軸心、常以兵力由該地向濟寧鄒縣泗水各翼運送、近日來日軍因西侵受挫、似又回頭着重於鄒縣及泗水各翼進犯、至濟寧之日軍、多數調回、向津浦北段正面增援、泗水一帶、日軍之運輸汽車、亦絡繹於途、

北平考慮改組博物院

◎北平六日路透社電、聞諸可恃方面、北平「臨時政府」刻正考慮改組故宮博物院委員會、各委員除朱啓鈐外刻皆在南方、而博物院總幹事馬衡、現亦在蜀、「臨時政府」行政委員會主席王克敏、曾擬以總幹事一席、畀與刻寓北平某要人、但此人拒不担任、博物院在過去半年中、未接國民政府匯款、惟賴地方當局月予接濟、辦事員得以維持工作、該院現歸「臨時政府」之教育部管理、

日擬派領警分駐華北各縣

◎北平六日路透社電、據日人所辦之北平新聞消息、日當局現擬遣派領署警察分駐華北各處、因自去年七月華北中日衝突以來日人紛紛入居華北各處也

平瀋直達聯運定期通車

◎天津六日同盟社電、滿鐵與北寧之聯運問題、迄今猶未解決、此次經滿鐵鮮鐵並北寧三鐵道當局協議結果、大體意見已趨一致、並已編就中日「滿」直達聯運通車新時刻表、於自四月一日開始通車、奉天山海關・山海關北平間增開快車一列云、又三鐵道當局定於十・十一兩日在山海關爲直達聯運之最後折衝、

蒙面黨陰謀
法司法部聲明

◎巴黎六日哈瓦斯社電、關於蒙面黨在巴黎近郊私藏軍火陰謀叛亂案、經司法當局進行偵查之後、頃已查明、該黨除私藏大宗軍火而外、並在德國取得毒性極烈的微菌、作爲內戰之用、該黨黨員有醫學院某人、業已逃匿、曾於去年偽造巴黎某醫院證明書、向巴黎德國醫院購獲一種微菌、其毒性極烈、致人於死之後、甚難加以診斷、此人並擬在里昂購買他種毒菌、幸未成事、至蒙面黨自德國運入之大宗微菌、貯藏地點極爲秘密、尚未能查獲予以消滅、再去歲一月廿五日、俄國經濟學家那佗與被刺案、迄今尚未緝獲凶手、司法當局頗疑其與蒙面黨有關、

賭與臭
曹家渡大煤注意之事

滬西區曹家渡一帶、自我軍退出之後、該處清潔局亦同時停止工作、因之對於清潔一項發生重大問題、全區糞穢、無由出清、於是廣場小弄池旁浜畔、無一處不糞穢遍地、在日光蒸蒸之下、致臭氣四溢、行人皆掩鼻而過、又該處目下賭風極盛、大小賭場連露攤約有十數處之多、大都爲新開設者、日前有數家被破獲、但現仍恢復原狀云、

日海軍界要人承認 建造特別軍艦
謂對造艦計劃仍嚴守秘密

◎華盛頓五日哈瓦斯社電、關於日本海軍造艦計畫、日本海軍界某要人昨向哈瓦斯社訪員發表談話云、「日本並未建造超級主力艦、其所建造者、乃係一種的特別軍艦」、至日本造艦計畫、業已決定保守秘密、自不擬打銷成議、蓋以日本與某某敵國海軍力量、相差頗巨、抵銷之法、惟有保持造艦秘密、俾爲各國所不及料乃可、查日本要求與敵國海軍、應與英美兩國海軍處於平等地位、此在美國、則加以反對、但美國海軍防區、僅有大西洋・太平洋兩處、而英國海軍防區、則幾遍及全球各處海面、今美國既可要求與英國海軍並駕齊驅、則日本何獨不可提出平等要求乎、哈瓦斯社訪員當叩以美國倘能承認英國海軍力量、超出美國海軍之上、則日本可否重行考慮其態度、該要人笑而答曰、「英美兩國海軍差率、若爲七與二之比、則日本或可重行考慮其態度耳」、

美國海軍界人士頃評論此項談話云、按之美國所接獲之情報、日本現正建造一萬四千噸之袖珍巡洋艦數艘、其圖樣乃係根據德國袖珍巡洋艦「德意志」號之圖樣而擬就者、衡諸上項談話、益覺信而有徵、此外、美國主張援引倫敦海約保障條款、藉以應付日本造艦計畫、今茲日本海軍界要人既謂造艦計畫、決當保守秘密、此其用意、乃在威脅美國、查倫敦海約曾經規定在八千噸至一萬八千噸之間、禁止建造軍艦、但日本現既建造一萬四千噸之巡洋艦、美國自當要求建造主力艦與巡洋艦、其噸位速度、均當較現有各艦爲大、以爲應付之計也、國務院現正研究此事、行當以新訓令寄交倫敦美國海軍專家、俾與英法兩國專家、賡續進行談話云、

法國防基金案通過兩院 將募巨債 急起軍擴

◎巴黎五日路透社電、法政府頃已決定積極努力在數日內募集一百五十萬萬佛郎、以供本年實施國防計劃之需用、參衆兩院昨夜已通過國防投資基金案、總理旭丹昨發興奮言論、籲請國人予以贊助、謂國人爲國家安全所驅迫、不得不作物質上之大犧牲、政府之創此基金、不獨可避免關於募款用途之爭議、且可表示吾人國家安全高於黨綱變更之決心、法國不問財政各項困難、決定維持其自衛軍備、以防各種危險、吾人現所採行之計劃、不獨將在吾人國內民氣上、且將在國外發生極愉快之效果云、

國泰機製煤球廠出品 三角牌保險煤球

球上做三角 當然是好貨

是煤球特品 球上做三角

普通認識計劃

特價 每担（淨重百市斤） 三元四角 限售五天 決不展期

●棧單可作禮券用● 在特價期內府上如有煤球餘存可預購本廠棧單候期出貨電話通知專員送上 限於本廠另售部出售

發火快・火力強・燃時長・斤量足・

●倘認不對包退還洋●

三月十二日起每担仍售一元八角

電話 76010

注意：在特價期內代叫處及推銷員一律免酬 營業部謹啓

產婦調經專門 王正華 精治 一 閉經痛經 難產小產 節制生育 白帶白濁

白濁專家 姚佐頓醫師啟事

本醫師診所於上海東新橋六馬路…（電話）九二六七五

立愈 鵞掌瘋

蘇州 四擺渡 張慎夫老瘋科

歷代經驗 貢獻瘋痛萬應藥酒 試用瓶六角

指甲油灰・高疊脫空・手掌脫皮・起泡作癢・燥裂開拆・手指麻木

單料一元 雙料二元

命相家 大不同 遷移通告

地址●二馬路即九江路蘇近跑馬廳新造石庫門

雪懷

嚴冬悄去艷春漸來 又是各界拍照最佳時光！ 如春光之明媚 似春花之美麗

雪懷照相 四寸藝術照相一元四張 加贈十寸華貴放大一張 六寸藝術照相元半三張 加贈十二寸放大照一張

雪懷快照 又快又廉

旭丹總理告國會書

◎巴黎五日哈瓦斯社電、設立國防投資基金[illegible]

加緊擴軍 意義重大

◎巴黎五日哈瓦斯社電、[illegible]

匈牙利宣佈加強國防

◎匈牙利京城六日哈瓦斯社電、匈國總理達朗尼、頃於昨日宣佈、在今後五年之內、當撥款十萬萬「本戈」（匈國貨幣）、以供增強國防之用、一般人認爲此種重整軍備計劃、實等於恢復匈國之軍備平等權利、

美衆院海會發表報告書 贊助總統巨艦計劃

◎華盛頓五日路透社電、美衆院海軍委員會於審查文生海軍擴張案後、今日發表多數委員之報告書、贊助羅斯福總統建造新主力艦三艘之提議、謂主力艦爲威力最大之國防利器、非飛機或他種戰具所可及、每種新戰具之威脅、已爲增高戰艦攻守能力之相當充分計劃所應付、主力艦過一次臨時威脅、其威力輒增高一次、今日海上以主力艦爲獨尊、但若美國西海岸與一旦太平洋中發生衝突、爲鞏固防禦的政策、假使敵人進襲美國海岸、則美國尤有保持其航空技術上最優地位之必要云、

英內閣將更迭
軍政部長將改長航空部 艾登將被邀任樞密大臣

◎倫敦五日國民新聞社美聯電、英內閣將另有人員更迭報告、今日在此間繼續不已、據聞軍政部長荷巴利沙行將被任爲航空部長、在此英國重整軍備聲中、僅有空軍落於其他軍備之後、故航空部長之更迭、重要性僅次於艾登之辭職、荷巴利沙之整頓陸軍、精神及成績均佳、倘眞被任爲航空部長、則預料其對於皇家空軍、將有極大之改進也、另一報告稱、哈利法克斯就任外相之時、其所遺樞密院長一缺、或將請艾登担任、唯艾登必將拒絕此一邀請也、倘艾登拒絕接受樞密院長之職位、則或將由史因頓子爵担任、

波外長赴羅馬聘問 反對四强公約
將請義重申不漠視波蘭利益 義將要求加入反共

◎華沙五日哈瓦斯社電、波蘭外交部長柏克上校夫婦、頃於本日晨間七時三十分、前往羅馬、正式聘問、其行蹤頗爲神秘、據波之官方宣稱、柏克外長、已於昨日晚間首途、實則須保宿於車中、迄至本日晨間、始乃首途、計程明日即可到達羅馬、至柏克外長

此行目的

關係向義國當局聲明、波蘭對於恢復英法德義四國公約一項計劃、實所反對、並當要求義國外長齊亞諾重申去年七月十三日所發表之演說、（按齊亞諾外長曾稱、義國對於羅卡諾公約、雖願加以修訂、但對於其他各國、尤其是波蘭國、生存攸關之利益、決不加以損害）此間消息靈通人士並謂、義國首相墨索里尼、或當要求波蘭加入德義日三國反共公約、並退出國聯會、作爲義國保證不恢復四强公約之交換條件、此在柏克外長、當加以拒絕、

承認併阿

此外、關於義大利國併吞阿比西尼亞一項問題、波國政府、業經授權駐羅馬領事館、處理阿比西尼亞境內波國僑民保護事宜、因而已在事實上承認義大利帝國、今茲柏克外長、當在正式宴會席上、舉觴向「義大利國王、兼阿比西尼亞皇帝」致敬、藉以證實承認之舉、但除此而外、不擬向義國再作何項讓步、並當聲明此對於義大利所施行之經濟制裁手段、波蘭首先加以撤銷、波蘭代表並曾在國聯會發表演說、稱阿比西尼亞問題、業已結束、波蘭對於義國關係友好、於此可見云、

蘇俄前駐英法大使 供認充英日間諜
英法關係方面均否認 今日續訊檢察官將作結束陳述

◎莫斯科五日路透社電、烏克蘭邦人民委員會主席及前任駐英大使拉柯夫斯基、所供渠充英日間諜之說、殊使人驚異、拉氏供畢、法庭宣布退庭、至三月七日再訊、屆時檢察官大約將對被告二十一人作結束案情之陳述、拉氏除供稱渠充英國秘密偵探隊員、後充日本間諜、謀不利於蘇聯外、並謂渠離倫敦後、即與英國偵探機關斷絕關係、但在一九三四年因英國裘格特夫人之拉攏、復加入該機關、渠在倫敦時曾認識裘格特夫人云、路透社以上訊問諸裘格特夫人、則答稱、伊與拉柯夫斯基所談者純爲關於紅十字會之事件、此外無他、伊從未與聞政治問題、伊之工作完全爲在俄英人之救濟事宜、關於此點、蘇聯當局知之、較任何人爲詳云、

◎巴黎五日哈瓦斯社電、蘇聯特羅資基派右派集團案被告之一、即前任駐英法兩國大使拉柯夫斯基、日昨供稱、渠曾於一九三五年間、法國前外長賴伐爾聘問莫斯科時、與一法國新聞記者相值、告以法俄兩國合作、足以引起德國反蘇戰爭、甚屬危險、

◎莫斯科六日哈瓦斯社電、塔斯通訊社並說明該記者即係法國右派「秩序報」經理比萊英人、但比萊實未與賴柯斯基相晤、按比萊曾於本月三日、在該報發表一文、所論除諜案審訊情形、略謂、「余前於一九三五年間、隨前外長賴伐爾到達莫斯科之後、曾經設法與賴柯斯基相晤、但卒爲蘇聯當局所阻未果、當時余即已料及必有他故、今果不幸而言中」云、

布哈林長篇陳述

莫斯科六日哈瓦斯社電、特羅資基派及右派集團控案、日昨續審訊時、被告布哈林、作長篇陳述、就思想上說明其行爲之動機、謂渠所參加之團體、最初傾向於農民私有財產之恢復、主張首先取銷集體農場、繼乃恢復商業自由與經濟與權、最後乃恢復資本主義制度、渠供認蘇聯特羅資基派及右派集團、爲恢復資本主義而工作、其法由各外國與以援助、鼓動戰爭、以及減蘇維埃政權、放棄烏克蘭、遠東濱海省、白俄羅斯及喬治亞各地、以割讓於波蘭・德國・日本・英國、對於恐怖行動、渠負組織及領導責任、惟對於組織暗殺共產黨領袖如季洛夫等、則堅決否認、謂暗殺列寧及斯佛爾特洛夫等案、渠並未知情、至是、檢察官問、「余所最感興味者、乃係汝所犯之罪狀、此等罪狀、汝無妨擇其切而悉陳述之」、布哈林答曰、「否、余願擧一中若干而陳述之」、繼乃堅決否認、曾任外國間諜、謂並未與英國美國日本警察發生關係、當檢察官提出此項問題時、布哈林表示忿怒之色、最後復稱、一九三二年、湯姆斯基與亞奴幾茲曾謀實行政變、彼時特羅資基派主張恐怖主義之必要、而右派則主張鼓動群衆、尤爲必要、雙方意見並不一致云、至是法庭宣佈星期一日續審云、

托羅斯基申辯書

◎墨西哥京城六日哈瓦斯社電、莫斯科控案中、被告羅森戈爾茲、（即前國外貿易委員會委員長）供稱、曾涉及蘇聯共產黨反對派領袖特羅資基流亡國外時所領受之款項、特羅資基頃向報界發表談話、加以辯明、謂「自余出國以後、僅有一次收到蘇聯政府由蘇聯政治警察局匯交土耳其史丹埠城、供余私人費用、至於余子、始終與勞工爲伍、過貧困生活、所稱余子曾領得六十三萬美元鉅款一說、亦非事實、關於此層、在羅森戈爾茲未執行死刑之前、余當經由蘇聯駐美大使、向紐約檢察官維與斯基有所聲明、俾供辭中所稱百萬鉅款、得以水落石出、余並當隨時提出各項書函文件帳冊、交由紐約杜威委員會（即担任特羅資基案之假審判者）、加以審核、以明眞相」云、

西班牙東海濱海戰 國民軍巡艦擊沉
巴薩羅納五次空襲

◎巴薩羅納六日路透社電、據當局宣稱、今日侵晨二時二十分、西班牙東海濱外發生海戰後、有國民軍巡洋艦一艘起火、聞係中政府方面驅逐艦之魚雷所致、該艦非加那利亞斯號、即巴里萊斯號云、據當局宣稱、共和軍之軍艦、乘黑在東海濱外、攻擊國民軍之軍艦、其中有弗朗哥之巡洋艦三艘、即加那地亞斯號、巴里萊斯號、塞維拉提督號、敵艦猝出不意、倉皇應戰、今晨二時二十五分國防部由無線電警告各外艦、勿駛近起火焚燒中之巡洋艦、因政府之軍艦或將續加轟擊、或將驅逐希圖保護該艦之國民軍飛機故也、

◎巴薩羅納五日路透社電、西班牙國民軍飛機、昨日飛至此間各處襲擊五次、彈落如雨、聯商業區亦遭轟炸、居民竟日惶駭、現查知死四十六人、傷六十四人

廣田在衆院表示 願緩和日俄關係
並願與俄共同撤減軍備

葫蘆裏賣什麼藥？

◎東京五日海通社電、廣田外相對日俄關係之展望、有所申述、引起政界人士之非常注意、其要點爲日本政府、對於日俄間之緊張的空氣、頗思有以緩和之、如屏除海軍之武器、確能改善日俄之關係、日本願與蘇聯共同撤除海軍之軍備、日本外長發表此種論調、可謂未之前聞、不知葫蘆中所賣何藥也、

廣田在衆院演說 論對華現況

◎東京五日海通社電、今日廣田外相、在國會中宣稱、此刻日本之所最急需者、打倒蔣介石、爲致命之一擊、某議員詢以中國現況究竟如何、廣田之答復、承認中國現況、並稱、因此有總動員之需要云、

德出口商關懷遠東貿易

◎[illegible]

冠樂 高等粵菜 歐式西餐 霞飛路中 電話八二一六九・八五五五五

屈文六赴港 勸募救濟捐

上海慈善團體聯合救災會救濟戰區難民委員及救濟分會國際委員會等團體、自八一三之後、所收容之難民、除已遣送者外、現尚有二十萬人左右、每日給養需費頗巨、現各方捐款、日漸短少、經費拮据、將無以爲繼、該會主席屈文六氏、有鑒於斯、特定於本月八日乘昌興公司俄國皇后號輪、親自赴港勸募捐款、以資救濟、本人此行據屈氏語記者、除勸募捐款、及會晤在港之王一亭先生、商該會會務外、並無別項任務、稍事勾留、即行旋滬、

塘橋扣住一船 搜出鎗械

塘橋張家浜內、前日扣獲一隻頭船、艙內藏有某國兵士所用之步槍四支、是以近來浦東各鎮均在搜索査究中、

胡佛將遊倫敦

◎倫敦六日海通社電、前任美國總統胡佛、現在維也納遊覽、不久將來倫敦一遊、

美加州水災

◎好萊塢六日路透社電、[illegible]

羅馬尼亞警察與警犬

英將增置新戰鬥機 每小時可飛五百哩

英航空部謀長稱

◎倫敦五日路透社電、[illegible]

奧政府態度轉軟化 對國社黨大讓步
殷奎特在林資國社黨集會宣佈

◎林資六日路透社電、[illegible]

花柳專科 蔡葆和醫師 特置新型科學機械 經驗比衆豐富

保證斷根 花柳・白濁・橫痃・下疳 一概只收五元

科學高貴療法 治時絕無痛苦 愈後終身不發

蔡葆和醫師地址 三馬路廣西路西首六九六號江南書院

保確 痔瘡斷根

外貨國貨的 廣歸露 SAFFXO 改良新裝

精益驗光眼鏡 爲目光明亮及一生幸福計！請戴

驗光準確 儀器精良 品質高尚 價格低廉

蔡司眼鏡片照批發價出售

精益眼鏡總公司 分公司

舟山附近 山泰輪擱淺 貨物運岸 脫險 乘客無恙

法租界外灘四號新商正泰輪船公司之山泰輪、於本月三日下午四時、由滬金利源碼頭起椗、駛往台州、四日晨駛經舟山附近之岐頭嘴地方時、因晚霧迷濛、漫天遮海、以致航線錯誤、船底觸及山脚下之礁石、鐵板損壞、頓時擱淺、經船主設法施救、良久無效、當卽

發出無線電 向滬總公司報告、並以該輪此次裝貨達二百餘噸、吃水太重、勢非將貨物起出不能出險、遂經商請舟山縣政府准予將貨物完全起卸、裝載駁輪、運至舟山、暫堆於碼頭棧房中、至五日傍晚、卸貨工作始行竣事、船身大爲減輕、旋於潮來時、卽自動浮起出險、所有旅客、完全無恙、當經

其損毁程度 尚輕、亟須工修理、俟修理工竣、再行決定行程、上海總公司方面昨得船主電告、來電僅稱貨物悉已起卸舟山、船已出險、現在修理、對於旅客是否在舟山登岸、抑仍留船上、來電中並未說明、故特急電該船主、飭卽查明電復、記者於晚上向該公司探詢、據稱已得復電、所有

搭客均留船上、惟赴舟山之搭客、逆料必已登岸云云、該輪此次載客共計二百十餘名、二百餘噸之貨物爲洋雜貨、如棉紗火柴等類、查山泰輪造於一九二八年、長一九六呎、闊二八呎、深一二呎、載重總噸一〇三九噸、登記噸六三八噸、行程速率每小時十海里、

三次服毒不死 末路投江遇救

失業依兄爲活 忠言逆耳負氣輕生

葉清如身上搜出絕命書 感兄一再援助·自恨「命運顚倒」

昨日下午四時許、有一男子在九江路外灘浦邊徘徊良久、旋卽縱身一躍入浦、企圖自殺、當經二百號華捕瞥見、呼同船人救起、得慶更生、當將該男子用救護車送入醫院救治、幸吸水不多、生命無礙、捕房探員在該男子身上抄獲致名葉濟者之絕命書一通、知其名葉清如、四十五歲、洞庭山人、住法租界太平橋永安里十號、茲將原書照錄如下、

葉濟兄承蒙一番提拔、半途中冥中相見、所欠酹款一千數百元、來生犬馬報恩、今八一三戰事發生後、弟逃出火坑、不料命運顚倒、清生病時將攤頭無行吃光、謝謝將棺木送山、雖人葉清如啓、

[函]尾另書「一失足成千古恨、再回頭是百年身」之成語兩句、暨通訊地點三處、㈠太平橋永安里十號、㈡馬浪路振華里六號、㈢辣斐德路源成里十五號、細味書中大意、其投浦原因、似爲經濟問題、

[記]者曾根據上述三處地址調查其經濟壓迫之內幕、當經查悉葉濟爲其堂兄、住馬浪路振華里、業麵粉掮客、源成里係葉之戚家、葉妻已故、膝下僅有一子名根祥、十五歲、葉向在麵粉交易所任事、曾兩度宕用所中款項達八千餘元、均經其堂兄葉濟代爲設法理楚、滬戰未發生前、在虹口某處擺設攤擔度日、戰事發生後、避難於太平橋永安里其族兄家、然已成爲失業之難民、久依族兄爲活、終無以爲計、

[一]星期前、其族兄勸其須圖謀一噉飯之所、稍以良言相規、詎葉大不爲然、負氣而出、卽此數日不歸、昨日大概因囊中貲斧告罄、然又無顏回去、途窮日暮、爲環境所迫、乃出於投浦一途、

[據]其族兄稱、葉之自殺迄今已達四次、前三次爲在交易所中用空款項、無法彌縫、連續服毒三次、均經獲救得免云云、

三乞丐食河豚魚中毒

送至醫院 其一卽死

昨晚八時、南京路山西路口一三三弄突有乞丐三人、橫臥地上、似患有重病者、經附近巡捕查見、立卽電召救護車、將三人車送醫院醫治、抵院後其中一人已氣絕身死、一人亦奄奄一息、不能言語、另一人尙能言語、名方阿寶（本地人三十五歲）、據稱三人同爲乞丐、於傍晚在馬路上購得河豚魚、在該弄內煮而同食、旋卽中毒倒地、

平濟利路烟館 拘獲多人

法租界捕房近據密報、有人在平濟利路一〇一號開設鴉片煙館、供衆吸食、乃於本月四日、飭探前往搜查、抄出鴉片煙具等物多件、主犯陸阿大及煙客陶阿根等六人、均當場就逮、帶返捕房偵查、日昨解送第二特院刑一庭、聲請法辦、經龐庭長訊諭收押、改期再訊、

旅館招待帶土 處徒刑五月

向在愛多亞路亞洲旅館爲招待之福建人吳逸春、於上月底乘紱陽輪、由外埠購來大批鴉片、携一部份至辣斐德路冠華路十四號友人潘邦建處求售、潘邇外出、法租界捕房得悉、飭探前往將吳逸春及潘邦建之姘婦陳雪妹、一併拘獲、解送第二特院刑庭、依法起訴、該案業經審清、邦推事審結、日昨升座第一刑庭宣告判決、吳逸春明知爲盜贓而持有、處有期徒刑五月、陳雪妹無罪

携帶軍火判罪 上訴准予緩刑

有鄉民名陶英輝者、年約二十餘歲、本年一月度、在浦東拾得盒子砲一支、携經法租界、被探捕查獲、拘入捕房、由第二特院訊判徒刑三月、陶不服判、上訴高三分院、近亦已審結、日昨由吳庭長宣告判決、陶英輝准予緩刑、

南市浦東 注意刺花

南市大捕刺花紋之人、已達數百名、據稱刺花者多爲流氓匪類、有刺於臂上者、有遍體花紋胸前且刺有虎豹或龍文者、現在浦東方面、如經過塘橋各處浦東大道、遇日哨兵亦檢查行人有無花紋、如有卽予逮捕拘禁、並將窮究若輩過往之事跡、如查出犯有罪狀、卽加鎗斃、故目下刺花者、已深居簡出、且有以爛肉藥水塗之使其爛去花紋、致演成「好肉上生瘡」之事、

北京路 盜刧華美綢廠

公共租界北京路七〇二弄六號華美綢廠、廠長爲吳萱階、昨晨十時許、突有暴徒三人、各持手鎗闖入該號、禁止聲張、肆行搜刧、携贓揚長而去、事後吳萱階檢點、計被刧去鈔幣及飾物等約值三百餘元、乃偕同該號帳房趙士康開具失單、投報老閘捕房請求查緝、

悅·來·南·貨·店·接·恐·嚇·信

索款五千元 函尾署名：「別動隊」

公共租界廣東路三五六號龔芳來所開設之悅來南貨店、營業尚稱發達、最近龔芳來忽接恐嚇信、內稱、該店販賣私貨海味及南貨等、獲有巨利、故要求借款五千元、否則將以劇烈手段對付之、其署名則自稱爲別動隊、該店主接信後、爲防患計、已報告公共捕房請求偵查云、

昌平路盜刧

昨晚七時、滬西昌平路八十七弄三十九號突來盜匪四人、各執手鎗、闖入內室、刧去衣飾現鈔約值洋一百餘元、

收容所四職員 被捕可望保釋

上海慈善團體聯合救災會救濟戰區難民委員會膠州收容所職員薄久莫等四人、自被開除難民會職務後、指控私藏軍火、被捕房當局拘捕後、迄未釋放、茲悉此案因證據不足、在押各人、卽將有保釋希望云、

龍江路火警

昨日下午三時四十分、滬東龍江路二十八號突然起火、頓時延燒、殃及左右鄰、救火會聞警、立卽驅車前往施救、歷一小時之久、始行撲滅、結果二十八號完全焚燬、二十六號及三十號兩鄰均燒燬一角、

中華書局勞資 進行和解

中華書局滬廠停工後、勞資糾紛、迄未解決、日前資方以職工汪銘生等侵佔廢屋、訴請特一法院、判令出屋、本月四日開庭時、雙方均委代理律師代表出庭、經杜推事當場勸令和解、並謂本院極願担任調解事務、雙方對調解原則、表示同意、

西方女影星 嘉寶嫁人

新郎爲一樂師 佳期卽在下星期

◎羅馬五日國民新聞社美聯電、記者今日自最可靠方面探悉、著名電影女明星嘉寶、將於下星期與名樂師斯多考斯基結婚、兩人近數星期來相偕在歐洲旅行、聞斯氏已通知其駐美代表、將於三月十五至十七日間、在羅馬舉行婚禮、

西班牙前線，砲兵瞭望標的。

孤島居大不易

擱樓披屋僅足容身房金亦大貴 逃難朋友叫苦

第二特院爲減少房租糾紛訟

自八一三滬戰爆發、滬市四郊與南北市居民及內地一般資產階級、紛向租界安全區域遷避、致一部份二房東、抬高租金、一個房間、非四五十元不租、卽中下之一間披屋或擱樓一角、亦須一二十元、在一般居戶、大有不勝負担之慨、且一般三房客居戶、十之八九、無所事事、因此生活更非常困迫、特二法院方面因鑒於一般房東房客間常有因房租糾紛、引起訟案、一經傳訊、大都各執理由、茲爲減少糾紛訟案起見、特設立提存所、派員專司其事、如遇爲房租發生問題、一方拒收、一方拒付時、房客可將租金按月彙集繳付法院提存所、由法院通知房東、前來收取、庶減少房租糾紛與訟案、

特設提存所

營業提成運動

▼市聯函請各業參加

上海市第一特區市民聯合會救濟難民委員會、爲擴大營業提成救濟難民運動、昨分函本市各公司致說、請求參加、原函云、逕啓者、本會爲推動難民生產、爲救濟難民根本辦法、故開辦難民工場、惟工場設備、及原料等購置、均須鉅額款項、[illegible]

安頓京遺滬難民

慈聯救濟委員會、因日前有來自南京難民區之難民一千四百人、除小數自投親友外、經該會收容暨遣送出境使其返籍者、亦在五百名左右、又該會在北浙江路特一法院南首、同仁輔元堂荒地、搭建之大蘆蓆棚屋、日昨已可竣工、預備四月一日開放、可容難民一萬人、並有難民醫院、難民中小學、暨救一火等設備、堪稱完善之難民收容場所、

工部局年報之十一（續）

衛生處報告

第二節 醫院

上年之醫院事務、特別繁多、天花一症、會於上年三月以前、遍佈性流行程度、全年患此症者、總計二七七人（內有外僑五十人）不治身死者共有八十九人、[illegible]

[illegible]

第三節 學校醫藥事務

[illegible]

阿比西尼亞吉奇加鎮大街

養氣壓氣銹
本公司出品各種電銲器具
養氣表 炭酸氣表 以及各種吹管 割刀
吹管 水下割刀吹管 炭氣發動器（卽電石桶） 皮帶
及眼鏡等各式俱備
各種銲條
如黃銅 紫銅 生鐵 熟鐵 鋼 鋁 線等及各種電銲藥粉等無不全備
◆以上皆有使用說明書函索卽寄如蒙惠顧無任歡迎◆
東方修焊公司
上海徐家匯路二百號 電話八〇三六四

法租界霞飛路馬斯南路西首七百〇五號
天福茶食
開幕期內 特別犧牲
本號考製廣東茶食中西名點糖果餅乾罐頭麵飽各界光顧無任歡迎
特備出品 小鳳 大王 廉價
電話七五八四六號
開幕大廉價十天

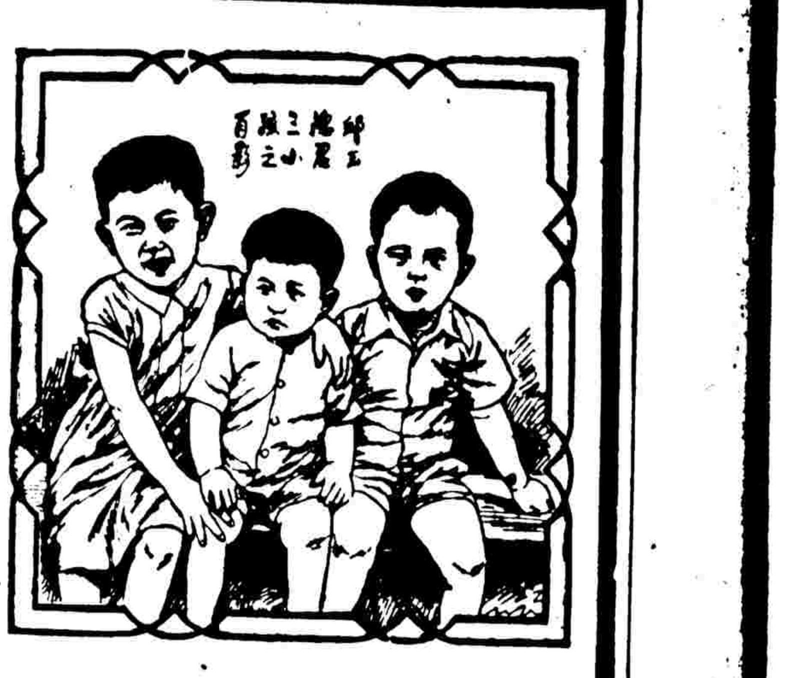

此數兒及多數他兒
已獲嬰孩自己藥片之益
閣下小兒何獨不然
疾病憔苦兒童爲嬰孩自己藥片治愈而復得康健者遍環球各地所在多有上列肖影不過代表此種幸運兒童中之三個耳然則閣下之兒童何不令其同受此藥片之益而享健康良好發育乎今日應卽購此精美兒科良藥一瓶如遇小兒食積便秘泄瀉傷風發熱嘔吐喉炎蛔蟲腹痛出牙各症祇須與服此藥片卽可知其治愈其疾而使之重上健康發育之途如何速效也嬰孩自己藥片乃英國兒科專家處方製成味美性和效大保證純淨雖襁褓赤子服之亦有益無損 各藥房皆有出售或逕向上海江西路四十五號韋廉士醫生藥局購買每瓶法幣七角六瓶三元五角郵力免收
此係真正嬰孩自己藥片之裝璜
BABY'S OWN TABLETS (DR WILLIAMS)
嬰孩自己藥片
請注意

大光明

今天獻映　二時半　五時半　八時三刻

雲爾維薛耐 暨約翰羅特，霍爾卡合演

務請早降

唯一緊張刺激哀豔奇情鉅片

薄命花 "WOMAN ALONE"

伴侶背叛　弱弟慘死　利刃刺胸　夫君喪生

法國明星　茜蒙茜蒙　空前偉構

雛燕鳴春

國泰

今天獻映　三時　五時半　八時三刻

華納公司實耗百萬金新鉅製

根據榮膺普立茲獎金名劇改編

開天闢地

開天闢地　創造萬物　呼風喚雨　威靈顯赫　釣魚聖地　行舟陸地　遊歷世界　摒除罪惡

下期開映　注意日期

請暢遊世外的另一世界

神仙世界 "SHE"

與「古城末日記」相抗衡的雷電華鉅片

南京

今天獻映　二時半　五時半　八時三刻

康絲登裘納　卡雷葛倫

香豔合演歌舞神怪離奇喜劇

風流三味

將映宮闈歷史至尊巨片

麗琳卡洛兒　考爾門　小范朋克　合演

盧宮秘史

吾國攝影師黃宗沾氏最得意大傑作

麗都

今天獻映　日戲二時半　五時半　夜戲八時半

霍爾登

香艷滑稽巨片 OH DOCTOR

寡人有疾

溫馨秀色，甜蜜擁香，便是救苦救難的靈芬！包管沉疴立起，著手成春

肚子笑痛　概不負責

下期貢獻

鶯燕雙飛

琴述羅吉絲　弗雷亞斯坦　一九三八新獻

大上海

今天獻映　二時半　五時半　八時三刻

惠爾勒　古柏　何爾塞

飛星探月

梅蘭芳 全體藝員

姜妙香　奚嘯伯　楊盛春　王少亭

即日登台

詳細節目請注意另刊巨幅廣告

中國第一部流線型悲喜劇！

白楊　龔秋霞　黃耐霜　舒繡文　龔稼農　謝俊　姚萍　孫敏

合演經典優秀作品

洪深 編劇　吳村 導演

四千金

柳．暗．花．明．春．非．淺．鶯．嬌．燕．妒．滿．庭．芳．

明星公司偉大出品　金城戲院下期開映

金城

今天日夜開映三場　日戲二時半　五時半　夜戲八時半

王人美　高占非

許曼麗　田方　顧夢鶴　章志直

諸大明星傾力以赴傑作

新華巨片

黃海大盜

吳永剛導演

海面上多處斷殺！盜窟中千種風流！

印象深刻　偉大驚人

座價　三角三分　四角四分　五角　八角

巴黎

最後一天　二時半　五時半　八時半　二角　四角　六角

舞國皇后　愛蘭娘娘鮑慧　暨千餘歌舞明星合演

新蒲細柳皆春色！**飛燕迎春**　紫燕黃鸝俱好音！

肉彈肉　屏風肉香　世界色艦　長色水手　色情集團

明天開映　曼兒奧勃朗主演

革命情侶

亞蒙

北四川路太平橋北

二時半　四時半　六時半　八時半

桃樂絲拉摩

精心傑作戰爭鉅片

瑪德里末次車

昨日客滿最後一天

同時加映

檀島艷舞

明天換映　**基度山恩仇記**

春雨綿纖中訪梅記

梅蘭芳昨日拔去病牙

蕭長華未來第一日恐不演唱玉堂春

馮耿光侍疾下小樓披衣圍巾賦歸歟

大上海期滿梅有香港之行

（[illegible]）

昨日午後四時一刻，有客驅車赴馬斯南路，往訪梅蘭芳，冀探詢其今後之演戲確期，以及所定頭三天之打泡戲目。十日開鑼，原爲定期，惟知梅氏日來患牙疾，疾且甚，其患疾之部，突然腫脹，墳起如桃，美妙之肥，非特減損其美，且足以妨礙其所吐之曼妙歌音，十日登台，得弗一大問題。至於三天戲碼，外傳第一天爲玉堂春，第二天爲四郎探母，第三天爲宇宙瘋，此亦一問題焉。往昔梅氏之第一天，固爲玉堂春，因配有蕭長華之崇公道，一齣起解，足稱絕唱，者番蕭長華未來，逆料梅氏對於玉堂春一戲，尚須加以考慮，有此兩個問題，實有探詢之必要，車達梅寓，叩戶投刺，梅僕隔屏受刺入報，梅寓後戶，掩蔽毫無，春雨綿纖，臨頭直撲，迨啓戶放客入，兩肩已漏透衣襟矣。

◇奚嘯伯之探母

據代表梅氏迎客之某君云，梅病牙，適間由牙醫生徐紫峰，爲之診治，病牙已爲拔去，時正四時也，遵醫之囑，閉口靜養，現臥樓上，不能與客作晤談矣。客問戲目定否，某君回以尚未，須待梅疾瘳而後定，溯梅氏在平露演，其第一日戲，爲與奚嘯伯合演寶蓮燈，者番第一日之戲目，仍爲寶蓮燈亦未可知。客又問以十日登台之期確否，則回原定演期固爲十日，但屆時視梅氏之體力如何以定行止焉。客再問大上海演期爲二星期，期滿赴香港露演二星期，斯語確耶，某君回言，演期誠如客說，營業不衰，仍當繼演，香港之行，須待大上海出演後，再與香港方面代表人進行談判，大約無問題。客起興辭，適馮耿光侍梅疾下樓，披衣圍巾，亦欲言去焉。二則報告，茲附於後，㊀梅劇團之另碎配角與班底，由共舞台後台管事陳月樓承辦，人數與酬報之條件已議妥，梅劇團之後台總管韓佩亭於昨日午後特赴共舞台訪陳月樓，作進行之商討。㊁大上海前台經理假天天飯店讌請梅劇團之高級演員，梅以牙疾辭不赴讌。

▽更正　昨日所刊之兩人戲裝照，係奚嘯伯（鬚生）與孫甫庭（老旦）合攝之盜宗卷，奚嘯伯三字誤植劉連榮，合予更正。

◇梅蘭芳與劉連榮合演之霸王別姬

繼王又宸之後

伍月仙程繼先聯翩去世

梆子戲譽傳九城竟遭親王福晉之垂愛

避禍來滬十餘年來未曾創造風流案件

今年平劇藝海不利程繼先後王伍去世

（[illegible]）

在王又宸去世的廢曆正月二十四日那天，又有一個老伶工與世長別了。那老伶工是誰，就是六十年前在北平和老十三旦田際雲爭豔角勝的那個伍月仙，王又宸死在上半天，伍月仙卻死在下半天，兩人相距離的瞑目時間，未滿十二小時，一般說俏皮話者說、大概王又宸和裘桂仙唱二進宮，特地邀伍月仙去配豔李妃了。

伍月仙是山西陽泉人，自幼兒唱山西梆子出身，後來流浪到北平，漸改唱皮簧的。他唱的是梆子花旦，和老十三旦一樣，在當時候，梆子腔還是盛行，加之他的綺年玉貌，着實的顛倒過不少王公大臣，和富商巨賈。後來搭入寶勝和班，從此改唱皮簧戲，但戲不多，這寶勝和班主就是楊瑞亭的父親。

伍月仙在盛名之下，優游藝海，竟蒙某親王的福晉，加以垂愛，愛之至於是發生了曖昧情事，惜乎好景不長，此種消息傳到親王之耳，親王心有不甘，便着步兵統領逮捕伍月仙，幸而有人放風，伍月仙便蹌踉南下，避到上海來鬻藝，搭班在老天仙，這時候老天仙的班主，那是小荷香。

◇六十年前之伍月仙

伍月仙在天仙所演傑作的戲，是迴荊州，九件衣，玉堂春等，唱的還是梆子腔，同他配戲的是潘月樵，當時潘的藝名還用小連生。伍月仙在這一次來滬唱戲，至有十餘年之久。鑒於過去的錯誤，所以在台上演戲，非常規矩，終其十餘年之身，未曾發生過風流案件，直到辛亥革命，遜清社覆，伍月仙想親王到這時，也發不出威福來，方回到北平去。到第二次南下，搭班在丹桂第一台，同班的，有潘月樵，陳嘉祥，蓋叫天，馮志奎，明海珊，小楊月樓等，當時小楊月樓還唱鬚生，伍月仙唱了半年，就行辭班，從此北上，永不南來了。

伍月仙在平不久，就到山西原籍，度他晚年，生有兩子，大兒子叫桑（伍月仙原姓桑伍月仙是藝名）光裕，現在坤旦趙嘯瀾處爲打鼓，第二子也在梨園行中，兩子都有菽水之奉，自己也有相當積蓄，所以景況並不窘迫。這次山西陷於戰區，炮火連天，安居不得，伍月仙便逃到北平去，想一個七十六歲的老人，在冰雪連天中逃難，當然受到驚慌寒冷飢餓之苦，一到北平，就生病了，延至二十四日下午，就此氣絕。他的大兒子在滬，不能奔喪視殮，身後諸事，自有他第二個兒子料理。

不幸得很，王又宸伍月仙去世之後的一天，程繼先也去世了，程繼先是程長庚的孫子，唱小生，在時小福（時慧寶之父）之後和王楞仙爲一時瑜亮。三年前，一度來滬，和葉盛章，馬連良同班，在大舞台獻藝，唱群英會的周郎帳中舞劍，老譚典型，傳譽滬濱，不料此後永無見程繼先的戲了。

魚類是否新鮮之辨別法

（徐卓呆譯　主婦之友）

如何分別

以眼色區別法　極活之魚、其目透明、腐敗後漸次變成赭色、若日子過久、則眼球上似蒙一層薄雲矣。

以鰓色區別法　普通人以眼目與鰓辨別、最易明白、活魚之佳者、其鰓作鮮紅色、且有光澤、若暗黑無光而成枯葉色者、即不新鮮之證據也。

以皮色區別法　活魚有光澤、不新鮮者無生氣、看慣之人、極易明白、然魚色因種類而異、故非實地研究、不易知也。

以鱗區別法　此亦與皮色同、活者有活潑之光澤、不新鮮者、必致脫落、且活魚之鱗、彈力強、不新鮮者則否。

以肉區別法　用指壓之、肉不凹者或凹而即恢復者、爲新鮮之魚、不待言矣、若壓之而凹而不能恢復、則爲不新鮮之魚。

特殊魚之分別法

青花魚、竹莢魚、鰮魚類、皮上閃閃發青光、尾部有力、威勢佳者、爲新鮮、青花魚等、以腹部不膨脹者爲滋味最美。

烏賊、（即墨魚）若以指抵皮之表面、而有似海茶色之沙者、閃閃而忽滅忽現、此爲新鮮之證據、有稱「墨烏賊」者、新鮮則全體赤色、而「墨烏賊」、佳者必白。

蝦類則紅、生者作半透明之水色、經過愈久則愈白、活者肉強、且有力而緊張、不新鮮則肉弱矣、蝦之不新鮮者、頗危險、遇有此等不新鮮者、以不食爲宜。

貝類之分別法

貝類在開口時、流出之汁、渾則不宜、貝蝦相同、不新鮮則危險、種類繁多、皆唯者之味美於雌者、分量重者必佳。

佳、剝去殼者、宜身白而硬、周圍有黑色物者、反爲新鮮、混身無力而作渾黃色者、即不新鮮、因之其味亦惡。

鮑魚、活者觸其身、必動、死者在目中似混身無力、煮而食、則苟非不新鮮者、死亦無妨、若僅用開水沖之而食、則須用活者、肉青者爲雄、宜生吃、赤者爲雌、可熟喫、蛤蜊等、開口者已死、即閉口者、亦有已死、可當掌中振之、若過無聲者、應除去之、煮後見不開口者、必棄之。

冷凍魚之分別法

冷凍魚、在漁場、往往以優佳者冷凍之、故苟不離冷凍裝置、則永久不變其新鮮也、價值亦較廉、用者頗爲經濟、但一離冷凍、則必作急速度之腐敗、不可不注意。

分別之法、冰硬者爲佳、但往往有不正直商人、買價廉之冰鮮魚、解除其冷凍而假充鮮魚、高價出賣、然此等魚類、肉雖無恙、而表面之色殆無活氣、注意之、即易區別。

解除之法、冰鮮之解除、以水一升、加鹽一把、成鹽水後、以冰鮮魚浸半日、即與鮮魚無異、惟略有鹹味、烹調時不可不知之。

魚味不變之藏貯法

家庭必要之貯藏法　雖稱貯藏法、實則家庭中無永久貯藏之必要、僅將晨所買之魚、貯藏至晚、不使變味、吃剩之魚、留至翌日、不過此種程度耳、專顧簡單、然亦應下其適當之留意也。

易留之魚與不易留之魚　魚類之中、有易於保留者、有不易保留者、能知之而對付、則最爲理想的、最易永久保留者爲鯽、俗稱可保四十日、其實雖無四十日之久、苟不切碎、實可保持久、且老鱉（以下難辨）

皆易喫較久者也、不易保留者、青花魚可爲其代表、此外、凡青色小魚、皆不能久留、而白色者或身大者、即易保留、但無論如何、可以久保之魚、而剖成條者、即不能保留矣。

去腸法　魚之最易損壞者、爲腸之部分、故若不即付烹調、則當先去其腸。

有冰箱之貯藏與無冰箱之貯藏　有冰箱、則可確保安全、但貯於冰箱之物、取而供膳、則時間不可過多、蓋反易速腐也、若無冰箱、則以鉛桶內裝水一半、將一竹籃（無柄者）置於水上、（水勿至籃底）籃上置魚、鉛桶更用濕布覆之、將此鉛桶放入一有水之大鉛桶中、濕布之端、浸入大鉛桶之水內、如此則冬季可保持半天也。

利用井之方法　有井之家、夏天可吊入井中貯藏之、其效果與冰箱不相上下、但此時應勿觸及水。

一尾魚身體完全者、可用以上貯藏法、若切小者、當用紙蓋法、紙蓋法不直接觸及魚、以碗中撒鹽、舖紙一張、置魚肉於紙上、再蓋紙而撒鹽、若放於涼爽之處、自能至晚、不致有變也。

若喫生魚、則紅肉者宜略加醋、能消魚毒、又可作防腐劑、更可加鹽、切小之殘魚、今日尚可留一二日、而在夏日、或用醬、用醬油、或醋煮之、探過罐之舊罐法者、最爲安全、用醬者、烹時宜洗淨、併去其水氣、再撒化鹽、或用之、混入他物、固不安全、但切小之生魚、裹包以昆布、可以供下次佐餐也、昆布若用醋浸、則可保四五天之久。

上下古今

（憨翁）

前日天氣大燠，楊柳風吹，拂面不寒，春衫披體，汗生腋下，漠然氣候，如入季春。詎知昨宵驟變，熱度陡降，小樓一夜，廉纖春雨，曉起離衾，重綴不，「寒煊一夜隔」，不變之速，無殊嶗情。世傳有廢曆二月初八張大帝吃凍狗肉之諺，時至初八，天氣必寒，縱時代遷變，天時如常，見天公之定一，不爲世俗所推移。第不知來朝能放晴否，苟杲杲春日，煦光溥燭，恐張大帝吃不着凍狗肉矣。

盧宮秘史之流動攝影機

流動攝影機，其機可隨同表演者攝製影片，圖中示考爾門飾皇上羅道夫，進教堂舉行加冕典禮。當入教堂回廊時，有裝於橡皮輪車上之影機隨行，車上有導演員約翰克郎惠爾，副導演弗雷達史華沙，攝影師黃宗沾，副攝影師華翁可海與傑姆斯海干。是幕之演員，除主演考爾門外，尚有瑪黛琳卡珞兒，小范朋克，瑪麗愛絲脫，奧帛雷史密斯，雷蒙曼賽，及台佛達嶌文諸員。

國際友誼社宴請法總領

本市國際友誼社，爲中、英、美、法、俄、比、德、葡等各國名流所組織，該社例於每月初舉行社友大會一次，茲悉三月份大會，已定於九日（星期三）午後十二時三十分，假座四川路青年會西餐…

（前略）二百九十號法國總會舉行，屆時並宴請法國駐滬代理總領事樂歇氏，該社屆時，除例會報告外，不事舖張，並招待新聞界，社友、並向名譽社員李少屏君定師者、非常熱鬧。

浦東銀行十週紀念省酬酢救災黎

本埠浦東銀行，創辦已有十載，本月八日爲該行十週紀念日，該行以值此非常時期，除請客宴之外，不事舖張，並將招待宴資國幣一千元，移助國際救濟會救濟災民，作購置食米之用，深得社會讚許云。又該行經理朱炳泰等，雖捐朱九長先生、捐助船米九包，小麥一百包，豆油十桶，共約值國幣二千元，亦已送交國際救濟會。

皇后劇院

南京路浙江路口　電話九六〇二〇

日戲二時一刻　夜戲七時五角　價目一角三角四角包廂　前排座位

各界要求　欲罷不能　復演一天

今天日夜最後兩場

王美玉

節目精林怪黛玉

王雪豔　王丹鳳　王麗君　王小萍　王會蓮　王娟心

（金小寶）（仁和林）（錢思恩）（陳茂泉）（鄭少白）（蔡如芬）

王君達先生最新編導

前集大金剛

決不再演　定座請早

大中華

四馬路　申曲場

張君麗

趙春芳　陳良秋　沈淑芬　王爾豪　趙笑芬

今天公演

（日戲）玉蘭計

（夜戲）楊乃武

明晚上演 **趙五娘**

價目　三角三分　二角二分　一角一分

定座電話　九〇〇九〇

時代劇場

二馬路大新街口　電話九五九二〇

座價對號四角三角二角　日場一點半　夜場七點

花艷雯　評劇　皇后　喜彩蓮　鑽鐘　王寶蘭　明星　鴻壽文

暨陽春社男女藝員八十餘人

今天日戲　**呂布戲貂蟬**

三角戀愛　父子吃醋　左右情迷　顛倒男子

今天夜戲　**閻婆惜**

連場客滿　欲罷不能　再演一場　決不再連

與張三郎

大中華話劇場

萬利貿易公司遊藝部管理

定座電話九〇〇九〇　每日上午十時開始售票

今天日夜公演

劉一新編導香艷大喜劇

連環風流債

（主演）范雪朋　李繡芙　田心　王曼君

紅塵十丈兒女私情揭發無量悲歡離合

（助演）陳秋風　張嘯天　秦哈哈　錢愛麗

閨女生產　母女爭寵　妹奪姊夫　幼女訓母　賢妻偷情　情敵握手　處女規夫　老媼私奔

寶笑千金風流孽債暴露極度貪嗔痴慾

即日公演　**野玫瑰**

驚人軋足火速定座

時間　日戲二時起　夜戲七時一刻

價目　五角　三角　一角

地址　四馬路口

大華申曲場

定座電話　八一八八八

本場特聘申曲冠軍

施春軒 領導

全體演員四十餘人日夜登台通力合演名閣傑作

施春軒君雙齣好戲

今天日戲　真假投靠丈夫

今天夜戲　後部瑞生閣

明天日戲　全部合同夫妻記

明天夜戲　全部賢孝女

時間　日戲二時起　夜戲七時一刻

價目　對號四角　附角二角

注意　座價革命改啓事

電話定座派人送上　上午十時開始售票

更新舞臺

地址　牛莊路（林記）電話九一七七七

修理內部停演四天

准十一日（星期五）夜場　加請名角

開演改良戲劇

（注意明日廣告）

●優點●　新姿態的演出，流型線的背景　機械化的燈光，科學化的編劇

共舞台

榮記

時間　日戲下午二時十分　夜戲下午七時

今天日戲　初次開演　千萬要早

真船真水

舞台奇觀

第十八集

夜光八寶樓

看客贊不絕口

（今夜請早）

第十九集

能言鳥

空中做戲　偉大！恐怖！

火燒紅蓮寺

大上海大戲院

▲特請梅蘭芳劇團表演補助救濟難民捐款▼

上海公共租界工部局贊助

梅蘭芳

初次來滬名聞南北譚派正宗文武鬚生

奚嘯伯

楊派嫡傳英俊武生

楊盛春

朱桂芳　王少亭　姜妙香　劉連榮　于蓮仙

吳玉蕊　韋三奎　賈松玲　韓盛信　張連廷　李春林

現已到滬擇日登台

◀暨全體團員百餘人▶

新光

獻映希世珍品

激底暴露　官場醜態　大紳士臉面刮皮

如此繁華

有趣有趣，直足使你笑斷肚腸　痛快痛快，真個令人拍案叫絕

光陸

今天開映　日場二時半五時半　夜八時三刻

纖巧萬風流　促節縮狂旋

愛麗絲

李滋兄弟　唐亞曼契

蛺蝶穿花

二十世紀福斯公司出品

浙江

注意時間（一點　四點　六點三刻　八點）

湯密克斯　驚世武俠長片

（下集）

湯寇志

神秘火鳥・離奇莫測・殺賊殲寇・猛勇無匹

下期斷頭台

大舞台

今天日戲　十二時半開鑼　湘蘇三起解　凌娟

全班合演　西遊記　廿一本

◀今夜准演▶

廿二本

◀西遊記▶

六時開演

打破麻來整本戲的一切紀錄

三日來觀衆已達萬餘足見此劇盛況之一斑

卡爾登大戲院

星期公演

今晚好戲

于宗瑛　于素蓮　麒麟童　高百歲　劉文魁　張慧聰

一萬數千位觀衆的口碑

（全部）

董小宛

是本劇強而有力的推薦

最後兩場　萬勿錯過

黃金大戲院

●今夜重演●

李萬春　林樹森　王少樓

◀全部▶

三國桃園合傳

●明晚名劇●

李萬春　林樹森

◀全部▶

殷家堡（連演）**落馬湖**

◀全部▶

漢壽亭侯

無線電台廣播節目

▲上海　華東　大陸　華興　利利　國華

▲杭業　元昌　東方　中西

▲佛音　明遠　李樹德堂　富星　友聯

▲東陸　大中華　新新

▲福音　建華

[illegible]

●專門精修各國高尙無線電

重金收買收音機

上海無線電修理公司

專修各種無線電收音機

花柳性病專科

薛柳橋專治下列諸症

淋病類　梅毒性病類

滬蘇線　民船增快班

[illegible]

靖江等處安定　新港可復航

[illegible]

日商惠通公司獨家行駛　上海平湖輪船已通　烏鎮開臨時班

[illegible]……霧氣因濃、至晚未散、是爲本埠今歲第一次大雷雨、據老農稱、今年雷鳴太早、恐有水患、

今年初次　大雷雨

本埠最近一星期來、天氣奇暖、華氏寒暑表溫度常在七十度左右、彷彿初夏氣象、以故路上行人皆穿夾衣、最近數日且起大霧、昨日晨起、忽又微雨、但天明即止、不料至十時四十五分、大雨驟下、雷聲隆隆、電光閃閃、陣雨傾盆而下、歷時約半小時之久、雨勢稍止、但仍細雨連綿、天空陰霾密佈

傳將增稅　▼並統歸日商包運

松青米湧到

蔬菜柴炭來源不絕。漲價由於傳說封港

連日由松江・青浦・朱家角一帶運滬國米爲數極多、傳自本月十五日起、內地運滬之米將增稅率、並有統歸日商包運之說、致各地囤積米糧者紛紛趕運來滬、河下到船、擁擠不堪、供過於求、售價隨即下跌、最高貨爲十三元零、較次貨十一元或十元即可售、至本市存積洋米、現共有十萬担、什九爲兩租界當局所購、尤以公共租界工部局購存者佔多、均將逐漸由米號業公會分配於界內各米店、聞西貢等地洋米產區、因各國將大批購軍糧關係、價格日漸提高、以後運至我國連洋米稅計算在內、將較國米售價爲高、故米商方面、將不再續訂購洋米、又與米糧同樣重要之蔬菜柴炭料、日來頗有漲價者、原因係受封港傳說之刺激、實則各貨之來源、並未缺乏也、老閘橋畔各地貨行號內、由各處運到之蔬菜、每日莫不堆積如山、柴炭之存貨亦足敷一月之用、且溫台來貨、較前更多、故市價已回跌、小簍八角中簍一元四角大簍三元

浦東塘橋一帶漸復常態

惟南黃浦三碼渡輪仍停駛

[illegible]

武裝日軍通過美軍防區問題

雙方現正繼續談判中　傳未解決之一點

係屬軍器

外訊、武裝日軍能否通過美軍防區一事、現正繼續談判中、據日方發言人談、關於卡車問題、雙方意見已趨一致、但談判並未結束、故解決情現尚不能發表、茲據另一消息、談判中尙未解決之一點、係屬軍器問題、按上星期五日軍侵入美軍防區時、目擊者謂全部日軍均帶有來復槍、

爛泥渡火燒木頭

准許貧民每人搬五根

鐵料一概不准動

浦東爛泥渡大街、於去歲戰事西移之後、發生空前大火、連綿數日、將全街精華、盡付一炬、迄今仍由日軍劃爲警戒線、平民不能入內察看、現由「大道社會局」籌備將該段火場開放、惟以火燒木頭縱橫各處、故定今日在東昌路爛泥渡路口、發給許可證、准許貧民領取焦木、以便清除、定有八項辦法、抄錄如下、㊀領取時、許可證須佩於胸前、㊁領取者祇限木料、㊂大小鐵料一概不准拾取、㊃領木地點祇限於沿街火燬之處、㊄完整之屋不得入內、㊅每人限領木料五根、㊆每人限領一次、㊇如發現危險品須報告軍警、

蘇州河北

（界）（租）

只餘界路依然冷落

其他各里弄均告人滿　橋梁被毀仍大多通行

[illegible]

前日分配工作昨日星期假例不辦公

檢查郵件今日實施

日方所派郵件檢查人員、全體二十二人、自於五日起正式進駐郵政管理局、開始實行郵件檢查工作後、分配工作暨人事上、似尚須部署、故對各組郵件、尙未[illegible]

難民區住戶漸增

[illegible]實際檢查、昨日爲星期例假、郵局大部份不辦公、故具體檢查將於今日開始

南市難民區中住戶及難民、現有十二三萬人、住戶已較前略增、地方秩序甚爲安定、難民給養則仍由國際紅十字會供給、區內以前遺留死屍、均由同仁普元堂等慈善機關掩埋、惟近來因天時不正、故住戶死亡甚多、無法掩埋者即遺棄街頭、是項遺屍每日發現甚多、均由同仁普元堂等派人掩埋、

良園白沙枇杷膏暢銷

[illegible]

中西大藥房犧牲品

[illegible]

同仁輔元堂善舉報告

[illegible]

無法投遞電報候領

[illegible]

新新通訊社遷移

[illegible]

回力球

每晚六時起賽

●前八盤●

1	安力凱	
2	皮而抱	
3	賀多	
4	李克第	
5	沓利石	
6	袞拉多	

●後八盤●

1	阿拉那	每逢
2	爾加	星期
3	古巴龍	六日
4	古禮地	下午
5	安杜利	二時
6	沙彌門地	起賽

▼美銀近期微長

◆海外匯電

◆海外匯兌

▼外棉互有漲落

[illegible]

出口船期

船名　日期　公司

[illegible]